

## LAVORI DI ADEGUAMENTO FUNZIONALE DI ALCUNE AREE DEL COMPLESSO "EX CIAPI"

PNRR - Missione 4 "Istruzione e Ricerca" - Componente 2 "Dalla Ricerca all'Impresa"  
 Linea di investimento 3.1 - Fondo per la realizzazione di un sistema integrato di infrastrutture di ricerca e innovazione - KM3NeT4RR - CUP I57G21000040001



Tavola:	Scala:	Data:	Oggetto:	Tipologia:
S.01.B		MARZO 2023	CORPO B	PROGETTO STRUTTURALE

Titolo: **RELAZIONE TECNICA GENERALE**

Progettista architettonico	arch. Anna Paola Carlino
Progettista strutturale	ing. Massimo Sapio
Direzione dei lavori strutturali	ing. Massimo Sapio
Collaudatore in c.d.o.	ing. Gaetano Lo Sapio
Coordinatore per la sicurezza in fase di progettazione	geom. Domenico Migliozi
Collaboratore alla progettazione	sig. Sebastiano Veccia
Attività di supporto al RUP	dott.ssa Anna Esposito

IL RESPONSABILE DEL PROCEDIMENTO	ing. Giuliana Veneruso
----------------------------------	------------------------

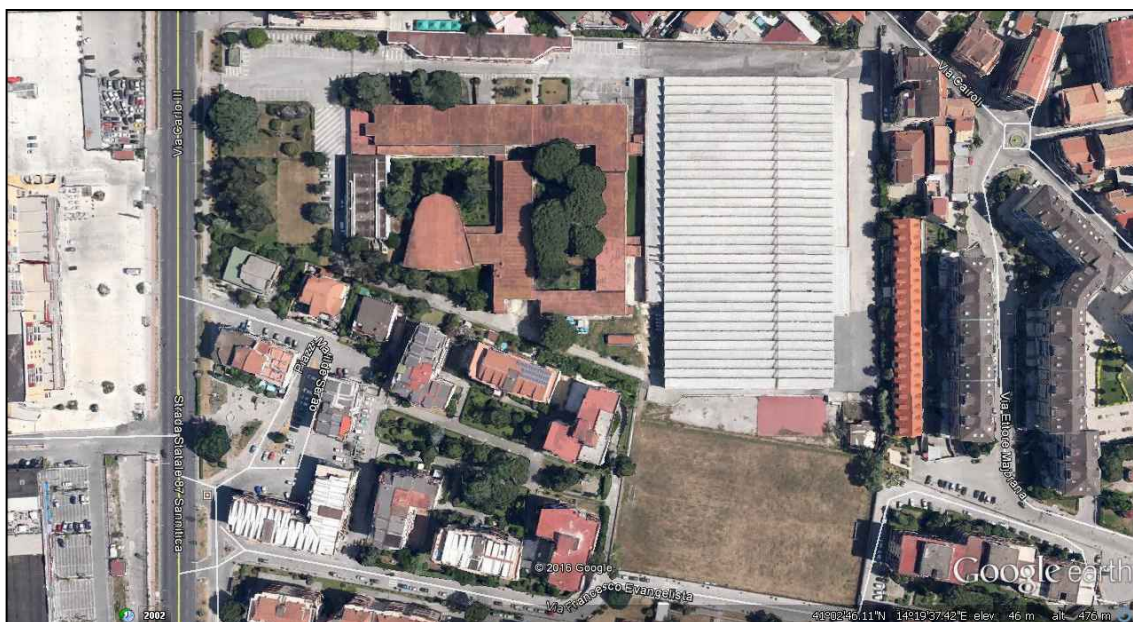
## Indice generale

<b>RELAZIONE GENERALE .....</b>	<b>2</b>
• <b>DESCRIZIONE GENERALE DELL'OPERA .....</b>	<b>2</b>
• <b>DESCRIZIONE DELLE CARATTERISTICHE GEOLOGICHE DEL SITO .....</b>	<b>2</b>
• <b>INFORMAZIONI GENERALI SULL'ANALISI SVOLTA.....</b>	<b>3</b>
NORMATIVA DI RIFERIMENTO.....	3
REFERENZE TECNICHE (CAP. 12 D.M. 17.01.2018).....	3
MISURA DELLA SICUREZZA .....	3
MODELLI DI CALCOLO .....	4
• <b>AZIONI SULLA COSTRUZIONE .....</b>	<b>6</b>
AZIONI AMBIENTALI E NATURALI.....	6
DESTINAZIONE D'USO E SOVRACCARICHI PER LE AZIONI ANTROPICHE .....	7
AZIONE SISMICA.....	8
AZIONI DOVUTE AL VENTO .....	9
AZIONI DOVUTE ALLA TEMPERATURA .....	9
NEVE.....	9
AZIONI ANTROPICHE E PESI PROPRI.....	10
COMBINAZIONI DI CALCOLO .....	10
COMBINAZIONI DELLE AZIONI SULLA COSTRUZIONE .....	11
• <b>TOLLERANZE .....</b>	<b>11</b>
• <b>DURABILITÀ .....</b>	<b>11</b>
• <b>PRESTAZIONI ATTESE AL COLLAUDO .....</b>	<b>12</b>

## RELAZIONE GENERALE

Per una immediata comprensione delle condizioni sismiche, si riporta il seguente:

### RIEPILOGO PARAMETRI SISMICI

Vita Nominale	50
Classe d'Uso	2
Categoria del Suolo	C
Categoria Topografica	1
Latitudine del sito oggetto di edificazione	41.04713
Longitudine del sito oggetto di edificazione	14.32908

#### • DESCRIZIONE GENERALE DELL'OPERA

L'opera in oggetto rientra in un più ampio progetto di adeguamento funzionale dell'area "Ex Ciapi" nel comune di San Nicola la Strada su commissione dell'Università degli Studi della Campania "Luigi Vanvitelli". Il progetto, relativamente al "Corpo B" di cui si relaziona nel presente elaborato, prevede l'adeguamento sismico di una parte della struttura pre-esistente mediante il montaggio di una serie di colonne in acciaio a sostegno della copertura esistente.

Tale intervento risulta necessario affinché si possano rendere reciprocamente indipendenti le due parti del manufatto ovvero la struttura del "Corpo B", oggetto di questo intervento, e il corpo principale, il cui progetto originario non prevedeva la presenza del citato "Corpo B", come è risultato dall'analisi storico-critica eseguita dallo scrivente nel dicembre 2017 in occasione dell'elaborazione dell'analisi di vulnerabilità sismica, in cui emergeva la necessità di intervenire sulla struttura principale (corpo isolato) con modesta urgenza, avendo definito il *Periodo di intervento* pari a 19 anni.

A tal scopo, l'intervento prevede la realizzazione di un sistema fondale superficiale, costituito da travi rovesce, indipendente rispetto alle fondazioni del fabbricato pre-esistente e su cui sono ancorate due batterie di colonne in acciaio HEA220. La nuova struttura verticale sarà collegata all'attuale struttura inclinata di copertura mediante la foratura della flangia inferiore delle putrelle esistenti e la conseguente bullonatura con l'estremità superiore delle colonne, così come definito nei dettagli costruttivi. È previsto, al termine dell'installazione di tutte le colonne, il taglio delle putrelle inclinate in corrispondenza della superficie esterna del corpo principale al fine di staccare definitivamente i due manufatti. La struttura del "Corpo B", così risultante, è stata verificata in ottemperanza alle prescrizioni delle Norme Tecniche sulle Costruzioni D.M. 17/01/2018.

Dal punto di vista architettonico, l'intervento prevede anche una nuova predisposizione degli ambienti interni che non ne altera la destinazione d'uso.

#### • DESCRIZIONE DELLE CARATTERISTICHE GEOLOGICHE DEL SITO

L'opera oggetto di progettazione strutturale riguarda la zona "Ex Ciapi" che ricade nel territorio comunale di San Nicola la Strada che è stata sede di una campagna di indagini geologiche e

geotecniche a cura del dott. geologo Maurizio Cice, da cui si evince che il suolo è composto in superficie da terreni piroclastici rimaneggiati a granulometria sabbioso limoso, al di sotto sono presenti strati di ceneri ascrivibili all'eruzione del tufo giallo napoletano, intervallati da ignimbrite campana e paleosuolo bruno. La stratigrafia rilevata si conclude con un importante banco di tufo giallo a granulometria sabbiosa-ghiaiosa. Ulteriori informazioni trovano posto nell'apposita relazione geologica. La falda si assesta tra i 17 e i 20 metri di profondità. Dall'indagine sismica risulta che la categoria di profilo stratigrafico del suolo di fondazione in oggetto è di "Tipo C". Ulteriori informazioni trovano posto nell'apposita relazione geologica.

• **INFORMAZIONI GENERALI SULL'ANALISI SVOLTA**

*NORMATIVA DI RIFERIMENTO*

- D.M 17/01/2018 - Nuove Norme Tecniche per le Costruzioni;  
Circ. Ministero Infrastrutture e Trasporti 21 gennaio 2019, n. 7 Istruzioni per l'applicazione delle "Nuove norme tecniche per le costruzioni" di cui al D.M. 17 gennaio 2018;

*REFERENZE TECNICHE (Cap. 12 D.M. 17.01.2018)*

- UNI ENV 1992-1-1 - Parte 1-1: Regole generali e regole per gli edifici.  
UNI EN 206-1/2001 - Calcestruzzo. Specificazioni, prestazioni, produzione e conformità.  
UNI EN 1993-1-1 - Parte 1-1: Regole generali e regole per gli edifici.  
UNI EN 1995-1 - Costruzioni in legno  
UNI EN 1998-1 - Azioni sismiche e regole sulle costruzioni  
UNI EN 1998-5 - Fondazioni ed opere di sostegno

*MISURA DELLA SICUREZZA*

Il metodo di verifica della sicurezza adottato è quello degli Stati Limite (SL) che prevede due insiemi di verifiche rispettivamente per gli stati limite ultimi S.L.U. e gli stati limite di esercizio S.L.E.. La sicurezza viene quindi garantita progettando i vari elementi resistenti in modo da assicurare che la loro resistenza di calcolo sia sempre maggiore delle corrispondente domanda in termini di azioni di calcolo.

Le norme precisano che la sicurezza e le prestazioni di una struttura o di una parte di essa devono essere valutate in relazione all'insieme degli stati limite che verosimilmente si possono verificare durante la vita normale.

Prescrivono inoltre che debba essere assicurata una robustezza nei confronti di azioni eccezionali. Le prestazioni della struttura e la vita nominale sono riportati nei successivi tabulati di calcolo della

struttura.

La sicurezza e le prestazioni saranno garantite verificando gli opportuni stati limite definiti di concerto al Committente in funzione dell'utilizzo della struttura, della sua vita nominale e di quanto stabilito dalle norme di cui al D.M. 17/01/2018 e successive modifiche ed integrazioni.

In particolare si è verificata:

- la sicurezza nei riguardi degli stati limite ultimi (S.L.U.) che possono provocare eccessive deformazioni permanenti, crolli parziali o globali, dissesti, che possono compromettere l'incolumità delle persone e/o la perdita di beni, provocare danni ambientali e sociali, mettere fuori servizio l'opera. Per le verifiche sono stati utilizzati i coefficienti parziali relativi alle azioni ed alle resistenze dei materiali in accordo a quanto previsto dal D.M. 17/01/2018 per i vari tipi di materiale. I valori utilizzati sono riportati nel fascicolo delle elaborazioni numeriche allegate;
  - la sicurezza nei riguardi degli stati limite di esercizio (S.L.E.) che possono limitare nell'uso e nella durata l'utilizzo della struttura per le azioni di esercizio. In particolare di concerto con il committente e coerentemente alle norme tecniche si sono definiti i limiti riportati nell'allegato fascicolo delle calcolazioni;
  - la sicurezza nei riguardi dello stato limite del danno (S.L.D.) causato da azioni sismiche con opportuni periodi di ritorno definiti di concerto al committente ed alle norme vigenti per le costruzioni in zona sismica;
  - robustezza nei confronti di opportune azioni accidentali in modo da evitare danni sproporzionati in caso di incendi, urti, esplosioni, errori umani;
- Per quanto riguarda le fasi costruttive intermedie la struttura non risulta cimentata in maniera più gravosa della fase finale.

### MODELLI DI CALCOLO

Si sono utilizzati come modelli di calcolo quelli esplicitamente richiamati nel D.M. 17/01/2018.

**Per quanto riguarda le azioni sismiche ed in particolare per la determinazione del fattore di struttura, dei dettagli costruttivi e le prestazioni sia agli S.L.U. che allo S.L.D. si fa riferimento al D.M. 17/01/18 e alla circolare del Ministero delle Infrastrutture e dei Trasporti del 21 gennaio 2019, n. 7 la quale è stata utilizzata come norma di dettaglio.**

La definizione quantitativa delle prestazioni e le verifiche sono riportati nel fascicolo delle elaborazioni numeriche allegate.

Per le verifiche sezionali i legami utilizzati sono:

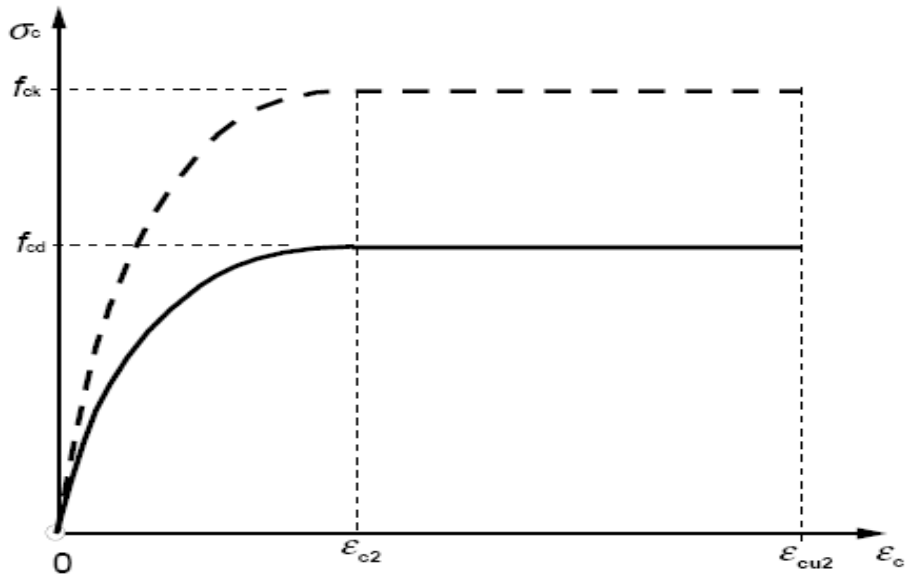

Legame costitutivo di progetto parabola-rettangolo per il calcestruzzo.

Il valore  $\epsilon_{cu2}$  nel caso di analisi non lineari sarà valutato in funzione dell'effettivo grado di confinamento esercitato dalle staffe sul nucleo di calcestruzzo.

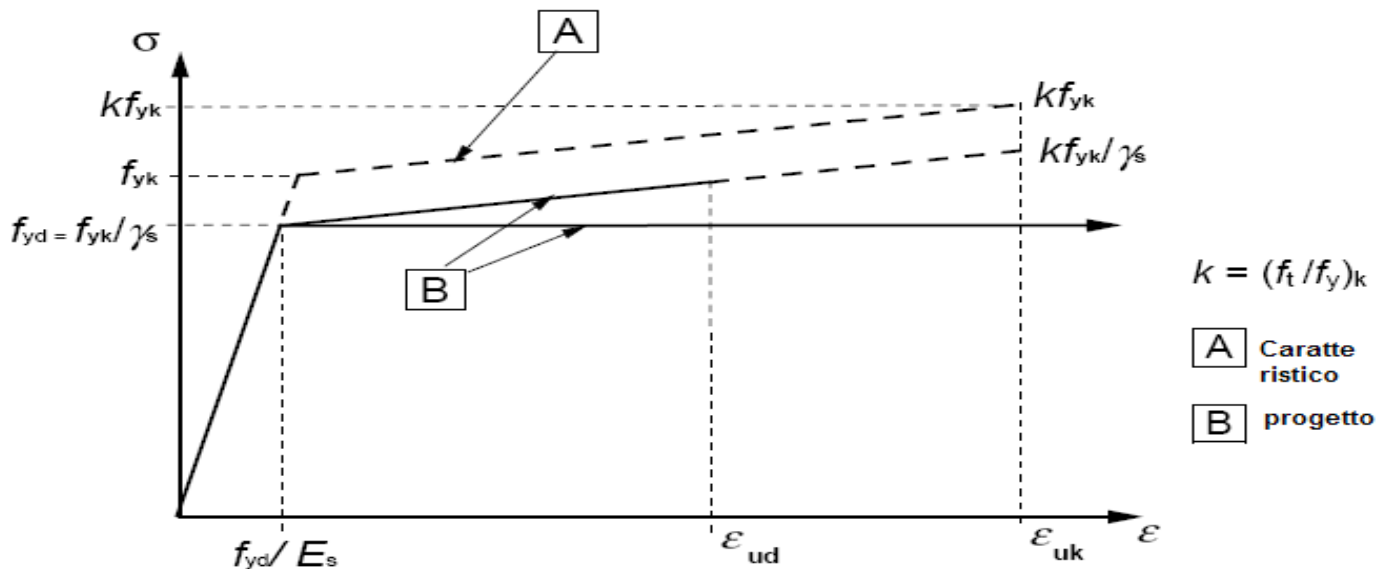

Legame costitutivo di progetto elastico perfettamente plastico o incrudente a duttilità limitata per l'acciaio.

- legame rigido plastico per le sezioni in acciaio di classe 1 e 2 e elastico lineare per quelle di classe 3 e 4;
- legame elastico lineare per le sezioni in legno;
- legame elasto-viscoso per gli isolatori.

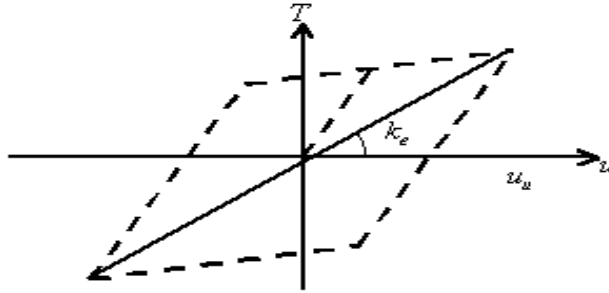

**Legame costitutivo per gli isolatori.**

Il modello di calcolo utilizzato risulta rappresentativo della realtà fisica per la configurazione finale anche in funzione delle modalità e sequenze costruttive.

**• AZIONI SULLA COSTRUZIONE**

AZIONI AMBIENTALI E NATURALI

Si è concordato con il committente che le prestazioni attese nei confronti delle azioni sismiche siano verificate agli stati limite, sia di esercizio che ultimi individuati riferendosi alle prestazioni della costruzione nel suo complesso, includendo gli elementi strutturali, quelli non strutturali e gli impianti. Gli stati limite di esercizio sono:

- Stato Limite di Operatività (S.L.O.)
- Stato Limite di Danno (S.L.D.)

Gli stati limite ultimi sono:

- Stato Limite di salvaguardia della Vita (S.L.V.)
- Stato Limite di prevenzione del Collasso (S.L.C.)

Le probabilità di superamento nel periodo di riferimento  $P_{VR}$ , cui riferirsi per individuare l'azione sismica agente in ciascuno degli stati limite considerati, sono riportate nella successiva tabella:

Stati Limite $P_{VR}$ :		Probabilità di superamento nel periodo di riferimento $V_R$
Stati limite di esercizio	SLO	81%
	SLD	63%

## Relazione Generale

Stati limite ultimi	SLV	10%
	SLC	5%

Per la definizione delle forme spettrali (spettri elastici e spettri di progetto), in conformità ai dettami del D.M. 17/01/2018 § 3.2.3. sono stati definiti i seguenti termini:

- Vita Nominale del fabbricato;
- Classe d'Uso del fabbricato;
- Categoria del Suolo;
- Coefficiente Topografico;
- Latitudine e Longitudine del sito oggetto di edificazione.

Si è inoltre concordato che le verifiche delle prestazioni saranno effettuate per le azioni derivanti dalla neve, dal vento e dalla temperatura secondo quanto previsto dal cap. 3 del D.M. 17/01/18 e dalla Circolare del Ministero delle Infrastrutture e dei Trasporti del 21 gennaio 2019 n. 7 per un periodo di ritorno coerente alla classe della struttura ed alla sua vita utile.

### DESTINAZIONE D'USO E SOVRACCARICHI PER LE AZIONI ANTROPICHE

Per la determinazione dell'entità e della distribuzione spaziale e temporale dei sovraccarichi variabili si farà riferimento alla tabella del D.M. 17/01/2018 in funzione della destinazione d'uso.

I carichi variabili comprendono i carichi legati alla destinazione d'uso dell'opera; i modelli di tali azioni possono essere costituiti da:

- carichi verticali uniformemente distribuiti       $q_k$  [kN/m<sup>2</sup>]
- carichi verticali concentrati                               $Q_k$  [kN]
- carichi orizzontali lineari                                       $H_k$  [kN/m]

**Tabella 3.1.II – Valori dei carichi d'esercizio per le diverse categorie di edifici**

Categ.	Ambienti	$q_k$ [kN/m <sup>2</sup> ]	$Q_k$ [kN]	$H_k$ [kN/m]
A	<b>Ambienti ad uso residenziale</b> Aree per attività domestiche e residenziali; sono compresi in questa categoria i locali di abitazione e relativi servizi, gli alberghi (ad esclusione delle aree soggette ad affollamento), camere di degenza di ospedali Scale comuni, balconi, ballatoi	2,00	2,00	1,00
		4,00	4,00	2,00
B	<b>Uffici</b> Cat. B1 – Uffici non aperti al pubblico	2,00	2,00	1,00
	Cat. B2 – Uffici aperti al pubblico	3,00	2,00	1,00
	Scale comuni, balconi, ballatoi	4,00	4,00	2,00
C	<b>Ambienti suscettibili di affollamento</b> Cat. C1 Aree con tavoli, quali scuole, caffè, ristoranti, sale per banchetti, lettura e ricevimento	3,00	3,00	1,00
	Cat. C2 Aree con posti a sedere fissi, quali chiese, teatri, cinema, sale per conferenze e attesa, aule universitarie e aule magne	4,00	4,00	2,00
	Cat. C3 Ambienti privi di ostacoli al movimento delle persone, quali musei, sale per esposizioni, aree d'accesso a uffici, ad alberghi e ospedali, ad atri di stazioni ferroviarie	5,00	5,00	3,00
	Cat. C4. Aree con possibile svolgimento di attività fisiche, quali sale da ballo, palestre, palcoscenici	5,00	5,00	3,00
	Cat. C5. Aree suscettibili di grandi affollamenti, quali edifici per eventi pubblici, sale da concerto, palazzetti per lo sport e relative tribune, gradinate e piattaforme ferroviarie	5,00	5,00	3,00



## Relazione Generale

	Scale comuni, balconi, ballatoi	Secondo categoria d'uso servita, con le seguenti limitazioni		
		≥4,00	≥4,00	≥2,00
D	<b>Ambienti ad uso commerciale</b>			
	Cat. D1 Negozi	4,00	4,00	2,00
	Cat. D2 Centri commerciali, mercati, grandi magazzini	5,00	5,00	2,00
	Scale comuni, balconi, ballatoi	Secondo categoria d'uso servita		
E	<b>Aree per immagazzinamento e uso commerciale ed uso industriale</b>			
	Cat. E1 Aree per accumulo di merci e relative aree d'accesso, quali biblioteche, archivi, magazzini, depositi, laboratori manifatturieri Cat. E2 Ambienti ad uso industriale	≥ 6,00	7,00	1,00*
F – G	<b>Rimesse e aree per traffico di veicoli (esclusi i ponti)</b>			
	Cat. F Rimesse, aree per traffico, parcheggio e sosta di veicoli leggeri (peso a pieno carico fino a 30 kN)	2,50	2 x 10,00	1,00**
	Cat. G Aree per traffico e parcheggio di veicoli medi (peso a pieno carico compreso fra 30 kN e 160 kN), quali rampe d'accesso, zone di carico e scarico merci	da valutarsi caso per caso e comunque non minori di		
		5,00	2 x 50,00	1,00**
H-I-K	<b>Coperture</b>			
	Cat. H Coperture accessibili per sola manutenzione e riparazione	0,50	1,20	1,00
	Cat. I Coperture praticabili di ambienti di categoria d'uso compresa fra A e D Cat. K Coperture per usi speciali, quali impianti, eliporti	secondo categoria di appartenenza da valutarsi caso per caso		

\* non comprende le azioni orizzontali eventualmente esercitate dai materiali immagazzinati.

\*\* per i soli parapetti o partizioni nelle zone pedonali. Le azioni sulle barriere esercitate dagli automezzi dovranno essere valutate caso per caso

I valori nominali e/o caratteristici  $q_k$ ,  $Q_k$  ed  $H_k$  di riferimento sono riportati nella Tab. 3.1.II. delle N.T.C. 2018. In presenza di carichi verticali concentrati  $Q_k$  essi sono stati applicati su impronte di carico appropriate all'utilizzo ed alla forma dello orizzontamento.

In particolare si considera una forma dell'impronta di carico quadrata pari a 50 x 50 mm, salvo che per le rimesse ed i parcheggi, per i quali i carichi si sono applicano su due impronte di 200 x 200 mm, distanti assialmente di 1,80 m.

### AZIONE SISMICA

Ai fini delle N.T.C. 2018 l'azione sismica è caratterizzata da 3 componenti traslazionali, due orizzontali contrassegnate da X ed Y ed una verticale contrassegnata da Z, da considerare tra di loro indipendenti.

Le componenti possono essere descritte, in funzione del tipo di analisi adottata, mediante una delle seguenti rappresentazioni:

- accelerazione massima attesa in superficie;
- accelerazione massima e relativo spettro di risposta attesi in superficie;
- accelerogramma.

l'azione in superficie è stata assunta come agente su tali piani.

Le due componenti ortogonali indipendenti che descrivono il moto orizzontale sono caratterizzate dallo stesso spettro di risposta. L'accelerazione massima e lo spettro di risposta della componente verticale attesa in superficie sono determinati sulla base dell'accelerazione massima e dello spettro di risposta delle due componenti orizzontali.

In allegato alle N.T.C. 2018, per tutti i siti considerati, sono forniti i valori dei precedenti parametri di pericolosità sismica necessari per la determinazione delle azioni sismiche.

AZIONI DOVUTE AL VENTO

Le azioni del vento sono state determinate in conformità al §3.3 del D.M. 17/01/18 e della Circolare del Ministero delle Infrastrutture e dei Trasporti del 21 gennaio 2019 n. 7. Si precisa che tali azioni hanno valenza significativa in caso di strutture di elevata snellezza e con determinate caratteristiche tipologiche come ad esempio le strutture in acciaio.

AZIONI DOVUTE ALLA SPINTA DELLE TERRE

La spinta delle terre sui setti è calcolata, se attivata la sola condizione statica, utilizzando un principio di spinta a riposo, ottenuto riducendo del 40% i valori degli angoli di attrito del terreno ed applicando la formula di Muller-Breslau. Se viene attivata la spinta sismica invece si adotta il criterio di spinta attiva, utilizzando la formulazione di Coulomb.

AZIONI DOVUTE ALLA TEMPERATURA

E' stato tenuto conto delle variazioni giornaliere e stagionali della temperatura esterna, irraggiamento solare e convezione comportano variazioni della distribuzione di temperatura nei singoli elementi strutturali, con un delta di temperatura di 15° C.

Nel calcolo delle azioni termiche, si è tenuto conto di più fattori, quali le condizioni climatiche del sito, l'esposizione, la massa complessiva della struttura, la eventuale presenza di elementi non strutturali isolanti, le temperature dell'aria esterne (Cfr. § 3.5.2), dell'aria interna (Cfr. § 3.5.3) e la distribuzione della temperatura negli elementi strutturali (Cfr § 3.5.4) viene assunta in conformità ai dettami delle N.T.C. 2018.

NEVE

Il carico provocato dalla neve sulle coperture, ove presente, è stato valutato mediante la seguente espressione di normativa:

$$q_s = \mu_i \cdot q_{sk} \cdot C_E \cdot C_t \quad (\text{Cfr. §3.3.7})$$

in cui si ha:

$q_s$  = carico neve sulla copertura;

$\mu_i$  = coefficiente di forma della copertura, fornito al (Cfr. § 3.4.5);

$q_{sk}$  = valore caratteristico di riferimento del carico neve al suolo [kN/m<sup>2</sup>], fornito al (Cfr. § 3.4.2) delle N.T.C. 2018

per un periodo di ritorno di 50 anni;

$C_E$  = coefficiente di esposizione di cui al (Cfr. § 3.4.3);

$C_t$  = coefficiente termico di cui al (Cfr. § 3.4.4).

AZIONI ANTROPICHE E PESI PROPRI

Nel caso delle spinte del terrapieno sulle pareti di cantinato (ove questo fosse presente), in sede di valutazione di tali carichi, (a condizione che non ci sia grossa variabilità dei parametri geotecnici dei vari strati così come individuati nella relazione geologica), è stata adottata una sola tipologia di terreno ai soli fini della definizione dei lati di spinta e/o di eventuali sovraccarichi.

COMBINAZIONI DI CALCOLO

Le combinazioni di calcolo considerate sono quelle previste dal D.M. 17/01/2018 per i vari stati limite e per le varie azioni e tipologie costruttive.

In particolare, ai fini delle verifiche degli stati limite si definiscono le seguenti combinazioni delle azioni per cui si rimanda al § 2.5.3 delle N.T.C. 2018. Queste sono:

- Combinazione fondamentale, generalmente impiegata per gli stati limite ultimi (S.L.U.) (2.5.1);
- Combinazione caratteristica (rara), generalmente impiegata per gli stati limite di esercizio (S.L.E.) irreversibili, da utilizzarsi nelle verifiche alle tensioni ammissibili di cui al § 2.7 (2.5.2);
- Combinazione frequente, generalmente impiegata per gli stati limite di esercizio (S.L.E.) reversibili (2.5.3);
- Combinazione quasi permanente (S.L.E.), generalmente impiegata per gli effetti a lungo termine (2.5.4);
- Combinazione sismica, impiegata per gli stati limite ultimi e di esercizio connessi all'azione sismica E (v. § 3.2 form. 2.5.5);
- Combinazione eccezionale, impiegata per gli stati limite ultimi connessi alle azioni eccezionali di progetto Ad (v. § 3.6 form. 2.5.6).

Nelle combinazioni per S.L.E., si intende che vengono omessi i carichi  $Q_{kj}$  che danno un contributo favorevole ai fini delle verifiche e, se del caso, i carichi  $G_2$ .

Altre combinazioni sono da considerare in funzione di specifici aspetti (p. es. fatica, ecc.). Nelle formule sopra riportate il simbolo + vuol dire "combinato con".

I valori dei coefficienti parziali di sicurezza  $\gamma_{Gi}$  e  $\gamma_{Qj}$  sono dati in § 2.6.1, Tab. 2.6.I.

Nel caso delle costruzioni civili e industriali le verifiche agli stati limite ultimi o di esercizio devono essere effettuate per la combinazione dell'azione sismica con le altre azioni già fornita in § 2.5.3 form. 3.2.16 delle N.T.C. 2018.

Gli effetti dell'azione sismica saranno valutati tenendo conto delle masse associate ai carichi gravitazionali (form. 3.2.17).

I valori dei coefficienti  $\psi_{2j}$  sono riportati nella Tabella 2.5.I.

La struttura deve essere progettata così che il degrado nel corso della sua vita nominale, purché si adotti la normale manutenzione ordinaria, non pregiudichi le sue prestazioni in termini di resistenza, stabilità e funzionalità, portandole al di sotto del livello richiesto dalle presenti norme.

Le misure di protezione contro l'eccessivo degrado devono essere stabilite con riferimento alle previste condizioni ambientali.

La protezione contro l'eccessivo degrado deve essere ottenuta attraverso un'opportuna scelta dei dettagli, dei materiali e delle dimensioni strutturali, con l'eventuale applicazione di sostanze o ricoprimenti protettivi, nonché con l'adozione di altre misure di protezione attiva o passiva.

La definizione quantitativa delle prestazioni e le verifiche sono riportati nel fascicolo delle elaborazioni numeriche allegate.

COMBINAZIONI DELLE AZIONI SULLA COSTRUZIONE

Le azioni definite come al § 2.5.1 delle N.T.C. 2018 sono state combinate in accordo a quanto definito al § 2.5.3. applicando i coefficienti di combinazione come di seguito definiti:

<b>Categoria/Azione variabile</b>	<b><math>\psi_{0i}</math></b>	<b><math>\psi_{1i}</math></b>	<b><math>\psi_{2i}</math></b>
Categoria A Ambienti ad uso residenziale	0,7	0,5	0,3
Categoria B Uffici	0,7	0,5	0,3
Categoria C Ambienti suscettibili di affollamento	0,7	0,7	0,6
Categoria D Ambienti ad uso commerciale	0,7	0,7	0,6
Categoria E Biblioteche, archivi, magazzini e ambienti ad uso industriale	1,0	0,9	0,8
Categoria F Rimesse e parcheggi (per autoveicoli di peso $\leq 30$ kN)	0,7	0,7	0,6
Categoria G Rimesse e parcheggi (per autoveicoli di peso $> 30$ kN)	0,7	0,5	0,3
Categoria H Coperture	0,0	0,0	0,0
Vento	0,6	0,2	0,0
Neve (a quota $\leq 1000$ m s.l.m.)	0,5	0,2	0,0
Neve (a quota $> 1000$ m s.l.m.)	0,7	0,5	0,2
Variazioni termiche	0,6	0,5	0,0

*Tabella 2.5.I – Valori dei coefficienti di combinazione*

I valori dei coefficienti parziali di sicurezza  $\gamma_{Gi}$  e  $\gamma_{Qj}$  utilizzati nelle calcolazioni sono dati nelle N.T.C. 2018 in § 2.6.1, Tab. 2.6.I.

• **TOLLERANZE**

Nelle calcolazioni si è fatto riferimento ai valori nominali delle grandezze geometriche ipotizzando che le tolleranze ammesse in fase di realizzazione siano conformi alle euronorme EN 1992-1991-EN206 - EN 1992-2005:

- Copriferro  $-5$  mm (EC2 4.4.1.3)
- Per dimensioni  $\leq 150$  mm  $\pm 5$  mm
- Per dimensioni  $\leq 400$  mm  $\pm 15$  mm
- Per dimensioni  $\geq 2500$  mm  $\pm 30$  mm

Per i valori intermedi interpolare linearmente.

• **DURABILITÀ**

Per garantire la durabilità della struttura sono state prese in considerazione opportuni stati limite di esercizio (S.L.E.) in funzione dell'uso e dell'ambiente in cui la struttura dovrà vivere limitando sia gli

stati tensionali che nel caso delle opere in calcestruzzo anche l'ampiezza delle fessure. La definizione quantitativa delle prestazioni, la classe di esposizione e le verifiche sono riportati nel fascicolo delle elaborazioni numeriche allegate.

Inoltre per garantire la durabilità, così come tutte le prestazioni attese, è necessario che si ponga adeguata cura sia nell'esecuzione che nella manutenzione e gestione della struttura e si utilizzino tutti gli accorgimenti utili alla conservazione delle caratteristiche fisiche e dinamiche dei materiali e delle strutture. La qualità dei materiali e le dimensioni degli elementi sono coerenti con tali obiettivi.

Durante le fasi di costruzione il direttore dei lavori implementerà severe procedure di controllo sulla qualità dei materiali, sulle metodologie di lavorazione e sulla conformità delle opere eseguite al progetto esecutivo nonché alle prescrizioni contenute nelle "Norme Tecniche per le Costruzioni" D.M. 17/01/2018 e relative Istruzioni.

• **PRESTAZIONI ATTESE AL COLLAUDO**

La struttura a collaudo dovrà essere conforme alle tolleranze dimensionali prescritte nella presente relazione, inoltre relativamente alle prestazioni attese esse dovranno essere quelle di cui al § 9 del D.M. 17/01/2018.

Ai fini della verifica delle prestazioni il collaudatore farà riferimento ai valori di tensioni, deformazioni e spostamenti desumibili dall'allegato fascicolo dei calcoli statici per il valore delle azioni pari a quelle di esercizio.

**DICHIARAZIONE INERENTE IL SOFTWARE DI CALCOLO UTILIZZATO**

Il sottoscritto dott. ing. Massimo Sapio, in qualità di calcolatore dell'opera in oggetto relativamente ai lavori di adeguamento funzionale dell'area "Ex Ciapi" da realizzare nel Comune di San Nicola la Strada (CE) su commissione dell'Università degli Studi della Campania "Luigi Vanvitelli"

**D I C H I A R A**

che il calcolo di che trattasi è stato redatto utilizzando il seguente software:

<b>Produttore</b>	<b>S.T.S. srl</b>
<b>Titolo</b>	<b>CDSWin</b>
<b>Versione</b>	<b>Rel. 2022</b>
<b>N.ro Licenza</b>	<b>18211</b>

Ragione sociale completa del produttore del software:

S.T.S. s.r.l. Software Tecnico Scientifico S.r.l.

***Via Tre Torri n°11 – Complesso Tre Torri  
95030 Sant'Agata li Battiati (CT).***

La Licenza d'Uso n. 18211 è intestata al dott. ing. Gaetano D'Ambrosio iscritto all'Ordine degli Ingegneri della provincia di Napoli con il n. 8582, il quale, con la firma della presente, presta il proprio consenso all'utilizzo del software da parte dell'ing. Massimo Sapio.

Capua, Marzo 2023

IL TECNICO PROGETTISTA  
*dott. ing. Massimo Sapia*

IL TITOLARE DELLA LICENZA  
*dott. ing. Gaetano D'Ambrosio*